

SE APROBĂ
Președinte C.J.S.U. Ialomița

Prefect
Gigi PETRE

SE AVIZEAZĂ

Șef Grup de Suport Tehnic

Director S.G.A. Ialomița
Adrian DIACONESCU

Inspectoratul pentru Situații de Urgență
"Barbu Catargiu"
al județului Ialomița

Inspector Șef
Lt. col. Laurențiu BĂCU

Planul de apărare împotriva inundațiilor,
ghețurilor și poluărilor accidentale pe cursurile de apă al
Comitetului Local pentru Situații de Urgență Ciulnița

2018-2021

SE APROBĂ
Președinte C.L.S.U. Ciulnița

Primar
Stelica GHEORGHE

Elaborat,
Comitetul Local pentru Situații de Urgență al comunei Ciulnița

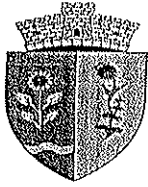

ROMÂNIA - JUDEȚUL IALOMIȚA
COMUNA CIULNIȚA



DISPOZITIE

privind actualizarea Comitetului Local pentru Situatii de Urgenta si a Centrului Operativ cu Activitate Temporara, la nivelul comunei Ciulnița, judetul Ialomița

Primarul comunei Ciulnița, judetul Ialomița;

Avand in vedere :

- raportul dlui. Tatu Marian – șef SVSU, inregistrat la nr. 1118 din 19.05.2017, prin care motiveaza necesitatea modificarii si actualizarii C.L.S.U. si C.O.A.T.;
- prevederile art. 12 si 15 din O.U.G. nr. 21/2004 privind Sistemul National de Management al Situatiiilor de Urgenta, cu modificarile si completarile ulterioare;
- prevederile art. 4, alin. (4) si ale art. 7 din Anexa la H.G. nr. 1491/2004 pentru aprobarea Regulamentului-cadru privind structura organizatorica, atributiile, functionarea si dotarea comitetelor si centrelor operative pentru situatii de urgenta.

In temeiul art. 48, alin. (2), al art. 68 si 115, alin. (1), lit. a) din Legea administratiei publice locale nr. 215/2001, republicata, cu modificarile si completarile ulterioare, emite urmatoarea,

DISPOZITIE:

Art. 1 - Se actualizeaza Comitetul Local pentru Situatii de Urgenta al comunei Ciulnița si Centrul Operativ cu Activitate Temporara, conform Anexelor 1 si 2 care fac parte integranta din prezenta dispozitie.

Art. 2 - Organizarea, atributiile si functionarea Comitetului Local si Centrului Operativ pentru Situatii de Urgenta sunt prevazute in Anexa nr. 3 care face parte integranta din prezenta dispozitie.

Art. 3 - Persoanele nominalizate vor aduce la indeplinire prezenta dispozitie.

Art. 4 - Prezenta dispozitie poate fi atacată potrivit prevederilor Legii contenciosului administrativ nr.544/2004, cu modificările și completările ulterioare..

Art. 5 - Prezenta dispozitie va fi transmisa compartimentului de specialitate, potrivit competentelor legale, persoanelor nominalizate, Inspectoratului pentru Situatii de Urgenta Barbu Catargiu al judetului Ialomița, precum si Institutiei Prefectului judetului Ialomița.

PRIMAR,
Gheorghe Stelica



Avizat pt. secretar
Insp. Chifu Nela

Nr. 114
Emisă la Ciulnița.
Astăzi 24.05.2017

TABEL NOMINAL

CU MEMBRII COMITETULUI LOCAL PENTRU SITUATII DE URGENȚĂ CIUHNITĂ

Nr. Crt.	Numele și prenumele	Funcția în CLSU	Funcția la locul de muncă	Adresa de domiciliu	Nr. telefon
1	GHEORGHE STELICĂ	Președinte	Primar/Primaria Ciulnita	Ciulnita, str. Bisericii, nr.1	0784217987
2	BELU IONUȚ	Vicepreședinte	Viceprimar/Primaria Ciulnita	Ciulnita, str. Matei Basarab, nr.126	0784217991
3	CHIȚU NELA	Membru	Secretar delegat/Primaria Ciulnita	Ciulnita, str. Soarelui, nr.16	0784217993
4	TATU MARIAN	Membru	Sef SVSU/Primaria Ciulnita	Slobozia	0759035479
5	DINU MARIAN	Membru	Medic veterinar/ C.S.V. Ciulnita	Cosâmbești, Sos. Slobozia-Tandarei, nr.198 B	0731302659
6	GEANĂ VICTOR EMANOIL	Membru	Medic uman/CMI Ciulnita	Slobozia, str. M. Basarab, bl. MB 12, sc. D, et. 2, ap. 6	0754137166
7	MIHAI IOANA	Membru	Biblioteca/Biblioteca Ciulnita	Ciulnita, str. Matei Basarab, nr.52	0784217973
8	PANĂ ION	Membru	Director/ SA Flora Ciulnita	Ciulnita, str. Matei Basarab, nr.146	0243218128
9	COTOFANĂ GHEORGHE	Membru	Profesor/Scoala Gimnaziala Ciulnita	Ciulnita, str. Matei Basarab, nr.76	0759035474
10	RUSEN DANIEL	Consultant	Șef de post/Post Politie Ciulnita	Mărculești, Sos. Slobozia-Tandarei, nr.135	0758011079
11	STAN VLAD SABIE RAMONA	Consultant	Inspector/Primaria Ciulnita	Slobozia, str. T. Vladimirescu, nr.2 Bl.13, sc.A, et.2, ap.7	0784217989

ȘEF SVSU

Tatu Marian



Anexa nr.2 la Dispozitia nr.:

TABEL NOMINAL
CU MEMBRII CENTRULUI OPERATIV AL COMITETULUI PENTRU SITUAȚII DE URGENȚĂ CIULNIȚA

Nr. Crt.	Numele și prenumele	Funcția în CLSU	Funcția la locul de muncă	Adresa de domiciliu	Nr. telefon
1	GHEORGHE STELICĂ	Presedinte	Primar	Ciulnita, str. Bisericii, nr. 1	0784217987
2.	BELU IONUȚ	Vicepresedinte	Viceprimar	Ciulnita, str. Matei Basarab, nr. 126	0784217991
3.	CHITU NELA	Membru	Secretar delegat	Ciulnita, str. Soarelui, nr. 16	0784217993
4.	BRATU TATIANA	Membru	Referent	Ciulnita, str. Dropiei, nr. 5	0784217968
5	IONITA ECATERINTA	Membru	Asistent medical	Ion Ghica, str. O. Goga, nr. 56	0784217976

ȘEF SVSU

Fațu Marian



Flux informațional - operativ - decizional C.L.S.U. Ciulnita

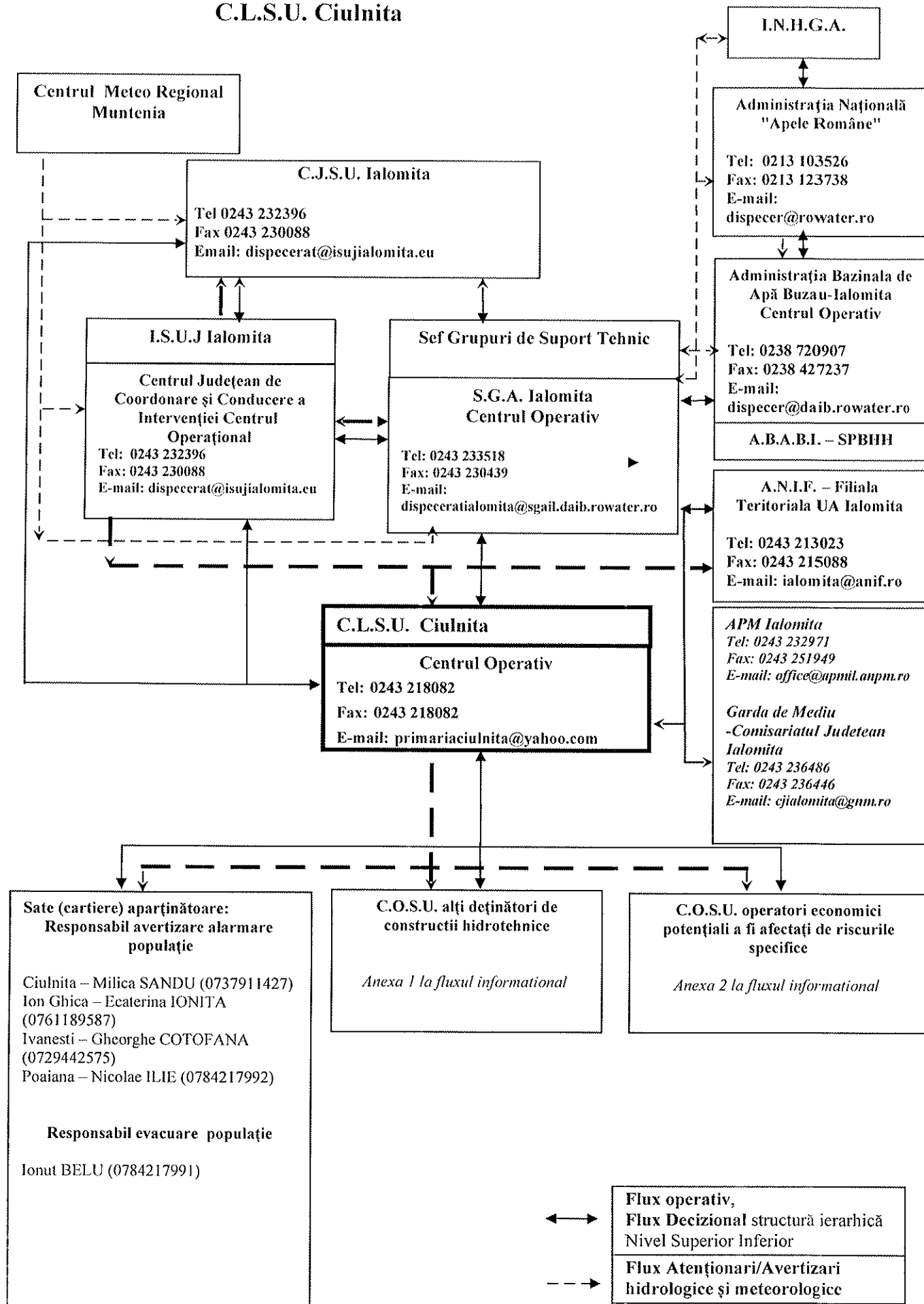

Anexa 1

Comuna Ciulnița
Comitetul Local pentru Situatii de Urgenta

RAPORT ASUPRĂ STĂRII DIGURILOR DE APĂRARE

Nr. crt.	Denumire dig (curs de apa)	Administrator	Situatia afectarii digului la ultimele viituri	Modul de refacere a digului
1	Dig mal drept Poiana (rau Ialomita)	SGA Ialomita	La viitura din anul 2005 s-au creat breșe în dig.	Au fost astupate breșele cu pamânt și saci cu nisip în anul 2006.

BARAJE EXISTENTE PE TERITORIUL UNITĂȚII ADMINISTRATIV TERITORIALE

Nr. crt.	Curs de apa	Baraj	Administrator baraj	Telefon / Fax / Adresa e-mail	Exista plan de actiune in caz de accident la baraj (perioada de valabilitate)

Pe teritoriul UAT Ciulnița nu există baraje.

Anexa 2

Comuna Ciulnita
Comitetul Local pentru Situatii de Urgenta

Avertizarea – alarmarea administratorilor de baraje categoria C si D,
operatorilor economici si institutiilor publice cu obiective in zonele de risc la inundatii (telefoane):
Biserica Poiana (cartier Ghimpati) (tel. 0765907096)

LISTA POTENTIALILOR POLUATORI

Nr. crt.	Curs de apa / Lac / Acvifer	Poluanti periculosi posibil a fi evacuati	Unitatea care administreaza folosinta de apa potential poluatoare	Telefon / Fax / Adresa e-mail	Exista plan de prevenire si combatere a poluarilor accidentale (perioada de valabilitate)

Pe teritoriul UAT Ciulnita nu exista potentialii poluatori.

Comuna Ciulnita
Comitetul Local pentru Situatii de Urgenta

INSTITUTIILE CARE ASIGURA PERMANENTA
SI UNDE SE POT TRANSMITE AVERTIZARI, PROGNOZE, DECIZII, DISPOZITII SI INFORMATII

Nr. crt.	Denumirea institutiei care asigura permanenta	Funcția persoanelor care asigura permanenta	Locatie telefon / fax / PC	Telefon	Fax	Adresa e-mail
1	Primaria Ciulnita	Secretar	Sediu Primarie	0243218082	0243218082	primariaciulnita@yahoo.com
2	Primaria Ciulnita	Guard	Sediu Primarie	0243218082	0243218082	primariaciulnita@yahoo.com
3	Politia Ciulnita	Sef de Post	Post Politie	0243218046		

Anexa

Pragurile pentru precipitațiile măsurate, care pot avea impact asupra stării hidrologice, pentru care se emit informări de precipitații

- a) ***pragul de atenție*** - precipitații care totalizează cantități de 15 l/mp în maxim 3 ore;
- b) ***pragul de alertă*** - precipitații care totalizează 25 l/mp în maxim 6 ore;
- c) ***pragul de pericol*** - precipitații care totalizează 25 l/mp/1 oră și care pot produce creșteri bruște de niveluri pe cursurile de apă, curgeri intense de strat de apă pe versanți.

La depășirea acestor praguri de precipitații se transmit valorile înregistrate de către personalul de specialitate din cadrul Administrației Naționale "Apele Române" conform fluxului informațional intern.

Mărimile caracteristice de apărare definite în caz de inundații, sunt:

A. Pentru zonele îndiguite ale cursurilor de apă:

- a) Faza I de apărare - atunci când nivelul apei ajunge la piciorul taluzului exterior al digului pe o treime din lungimea acestuia;
- b) Faza a II-a de apărare - atunci când nivelul apei ajunge la jumătatea înălțimii dintre cota fazei I și cea a fazei a III-a de apărare;
- c) Faza a III-a de apărare - atunci când nivelul apei ajunge la 0,2 m - 1,5 m sub cota nivelurilor apelor maxime cunoscute sau sub cota nivelului maxim pentru care s-a dimensionat digul respectiv sau la depășirea unui punct critic.

B. Pentru zonele neîndiguite ale cursurilor de apă, în secțiunile stațiilor hidrometrice:

- a) cota de atenție - C.A. - nivelul la care pericolul de inundare este posibil după un interval de timp relativ scurt, necesitând o vigilență sporită în cazul desfășurării unor activități expuse la inundații;
- b) cota de inundație - C.I. - nivelul la care se produc revărsări importante care pot conduce la inundarea primului obiectiv;
- c) cota de pericol - C.P. - nivelul la care pot fi necesare măsuri deosebite de evacuare a oamenilor și bunurilor, restricții la folosirea podurilor și căilor rutiere, precum și luarea unor măsuri deosebite în exploatarea construcțiilor hidrotehnice.

C. Pentru acumulări fazele I, a II-a și a III-a de apărare sunt stabilite în funcție de nivelul apei în lac și de debitul afluent și se calculează de proiectant/expert în ecartul cuprins între Nivelul Normal de Retenție (N.N.R.) și Nivel maxim de exploatare (N.M.E.), stabilite și prin regulamentele de exploatare.

Comuna Ciulnita
Comitetul Local pentru Situatii de Urgenta

MASURI PREVENTIVE SI OPERATIVE CE SE INTREPRIND LA NIVEL LOCAL

A. MĂSURI PREVENTIVE ȘI DE PREGĂTIRE

<i>Responsabilități ale primarului</i>	<i>Mod de realizare (acțiuni și măsuri)</i>
<p>1. Organizarea avertizării – alarmării populației pe întregul teritoriu al unității administrativ – teritoriale (inclusiv satele aparținătoare)</p> <p>1.1. <i>Constituirea documentelor de înștiințare, avertizare și alarmare a populației în situații de urgență.</i></p> <p>1.2. <i>Stabilirea responsabilităților pentru avertizarea și alarmarea populației din zonele de risc la inundații și stabilirea modalităților concrete și a acțiunilor ce se desfășoară pentru transmiterea mesajelor de avertizare.</i></p> <p>1.3. <i>Stabilirea personalului și condițiilor necesare pentru instituirea serviciului de permanență la sediul primăriei.</i></p> <p>1.4. <i>Realizarea, întreținerea, funcționarea legăturilor și asigurarea mijloacelor de înștiințare, avertizare și alarmare, în situații de inundații.</i></p>	<p>1.1.1. Asigură elaborarea:</p> <ul style="list-style-type: none">• schemei organizării avertizării și alarmării populației – după modelul transmis de Inspectoratul General pentru Situații de Urgență;• schemei dispunerii echipamentelor de avertizare - alarmare și zonele de acoperire;• situației cu echipamentele de avertizare – alarmare dispuse în unitatea administrativ - teritorială;• lanțului de alarmare și aducere a personalului propriu la sediul primăriei. <p>1.2.1. Numește personalul care asigură alarmarea populației din satele aparținătoare/cartiere și stabilește modalități și acțiuni concrete pentru transmiterea mesajelor de avertizare.</p> <p>1.2.2. Numește personalul responsabil pentru acționarea echipamentelor de alarmare și stabilește modul de acces la panourile de comandă a sirenelor, în cazul acționării locale a acestora.</p> <p>1.2.3. Încheie protocoale de colaborare cu mass-media locală pentru transmiterea prioritară a mesajelor de avertizare.</p> <p>1.2.4. Stabilește modalități de cooperare cu primarii localităților vecine/sectoarelor limitrofe, în situații de urgență.</p> <p>1.3.1. Stabilește personalul care execută serviciul de permanență.</p> <p>1.3.2. Stabilește locul unde se execută permanența și asigură mijloacele și echipamentele de comunicații.</p> <p>1.3.3. Stabilește procedura de instituire a serviciului de permanență în caz de inundații.</p> <p>1.4.1. Se informează cu privire la asigurarea echipamentelor de alarmare de către deținătorii de baraje, pentru zonele potențial a fi afectate în caz de accidente la acestea.</p> <p>1.4.2. Stabilește măsurile necesare pentru realizarea cooperării în vederea utilizării echipamentelor de avertizare - alarmare aparținând terților și în alte situații decât cele pe care le-ar genera prin activitatea proprie.</p> <p>1.4.3. Stabilește împreună cu Inspectoratul Județean pentru Situații de Urgență, locul de instalare a echipamentului propriu unității administrativ teritoriale de acționare centralizată (centrală de alarmare, concentrator, echipament de înștiințare-alarmare etc.) a sirenelor și responsabilitățile personalului numit pentru cuplarea semnalelor de alarmare/procedură/algoritm de selectare a unei</p>

<p><i>1.5. Asigurarea sistemului de comunicații între Comitetul Local pentru Situații de Urgență și Centrul Operațional Județean al Inspectoratului pentru Situații de Urgență Județean pentru Situații de Urgență, precum și cu Centrul Operativ al Sistemului de Gospodărire a Apelor.</i></p> <p>2. Întocmirea Planului local de apărare împotriva inundațiilor, ghețurilor și poluărilor accidentale</p> <p><i>2.1. Elaborarea, avizarea și aprobarea Planului local de apărare împotriva inundațiilor, ghețurilor și poluărilor accidentale.</i></p> <p><i>2.2. Identificarea tuturor surselor de risc la inundații aflate pe raza unității administrativ - teritoriale (revărsări cursuri de apă, scurgeri de pe versanți, poduri cu secțiuni subdimensionate, ape interne) și evidențierea lor în Planul local de apărare împotriva inundațiilor.</i></p> <p><i>2.3. Cuprinderea în Planul local de apărare împotriva inundațiilor a elementelor strict necesare din Planul de acțiune în caz de accidente la baraj.</i></p> <p>3. Organizarea evacuării în situații de urgență</p> <p><i>3.1. Întocmirea și actualizarea Planului de evacuare a populației și bunurilor materiale în situații de urgență.</i></p>	<p>sirene, a unui grup de sirene sau a tuturor.</p> <p>1.4.4. Asigură legăturile de comunicații pentru acționarea centralizată a echipamentelor proprii unității administrativ teritoriale de alarmare.</p> <p>1.4.5. Solicită avizul Inspectoratului pentru Situații de Urgență Județean pentru instalarea echipamentelor de înștiințare, avertizare și alarmare, mutarea acestora, precum și pentru completarea/dezvoltarea sistemului de înștiințare și alarmare.</p> <p>1.4.6. Dispune măsuri pentru menținerea în stare de operativitate a echipamentelor de avertizare și alarmare, precum și pentru asigurarea siguranței acestora, împotriva intervenției neautorizate, inclusiv a furtului.</p> <p>1.5.1. Verifică periodic modul de funcționare al sistemului.</p> <p>2.1.1. Asigură, prin agentul de inundații, elaborarea Planului local de apărare împotriva inundațiilor, cu asistență tehnică a specialiștilor din cadrul Sistemului de Gospodărire a Apelor, filialei județene a Agenției Naționale de Îmbunătățiri Funciare și ai altor deținători de lucrări cu rol de apărare împotriva inundațiilor.</p> <p>2.1.2. Asigură înaintarea planului pentru verificare și avizare către Inspectoratul pentru Situații de Urgență Județean și către Sistemul de Gospodărire a Apelor, și spre aprobare președintelui Comitetului Județean pentru Situații de Urgență - prefectul județului.</p> <p>2.2.1. Asigură identificarea în teren a obiectivelor expuse riscului la inundații din revărsări de cursuri de apă, scurgeri de pe versanți, ape interne, pe baza limitelor istorice cunoscute.</p> <p>2.2.2. Identifică zonele critice care pot duce la creșterea riscului de inundații (poduri și podețe subdimensionate, zone endemice de producere a blocajelor de ghețuri, puncte critice la lucrările cu rol de apărare împotriva inundațiilor, puncte critice în amenajările de desecare care deservesc terenurile agricole, eroziuni de maluri, etc.).</p> <p>2.3.1. Asigură extragerea din Planurile de acțiune în caz de accidente la barajele situate în amonte de unitatea administrativ – teritorială (după caz), a datelor relevante: limita de inundabilitate, timpul minim de propagare a undei de rupere până la localitate, înălțimea maximă a lamei de apă.</p> <p>3.1.1. Analizează și stabilește zonele amenințate de factorii de risc care impun evacuarea populației, animalelor și bunurilor materiale.</p> <p>3.1.2. Stabilește zonele care asigură protecție populației, bunurilor</p>
---	---

<p>4. Constituirea stocurilor de materiale și mijloace de intervenție în caz de inundații</p> <p><i>4.1. Stabilirea necesarului de materiale și mijloace de intervenție, în conformitate cu prevederile Anexei nr.12 la Regulamentul privind gestionarea situațiilor de urgență generate de inundații aprobat cu Ordinul Comun al ministrului mediului și pădurilor și al ministrului administrației și internelor nr.1.422/192/2012.</i></p> <p><i>4.2. Asigurarea fondurilor necesare pentru constituirea și completarea stocurilor de materiale și mijloace de apărare împotriva inundațiilor și ghețurilor.</i></p> <p><i>4.3. Asigurarea dotării Serviciilor Voluntare pentru Situațiile de Urgență cu materiale și mijloace specifice intervenției.</i></p> <p><i>4.4. Încheie convenții cu operatorii economici din zonă, pentru acordarea sprijinului (cu materiale și mijloace de intervenție) în situații de urgență.</i></p> <p>5. Organizarea periodică a acțiunilor de conștientizare a populației asupra riscului pe care îl reprezintă inundațiile și asupra măsurilor care trebuie întreprinse de fiecare cetățean pentru diminuarea pagubelor.</p>	<p>și animalelor evacuate, precum și spațiile necesare primirii evacuaților.</p> <p>3.1.3. Stabilește numărul de cetățeni, instituții publice și operatori economici care se evacuează în raport de amploarea și intensitatea situației de urgență.</p> <p>3.1.4. Dispune realizarea situației cu populația care se auto-evacuează, din numărul de cetățeni stabiliți pentru evacuare.</p> <p>3.1.5. Stabilește raioanele de instalare a taberei de sinistrați.</p> <p>3.1.6. Stabilește măsurile necesare pentru asigurarea hrănirii, cazării și a alimentării cu energie electrică și apă a populației evacuate.</p> <p>3.1.7. Stabilește măsurile necesare realizării cooperării pentru încheierea de convenții/înțelegeri/planuri pentru prestări de servicii cu societăți comerciale, unități sanitare, poliție locală, în vederea asigurării logistice a acțiunilor de evacuare.</p> <p>3.1.8. Materializează pe planul de situație, toate zonele de inundabilitate și numărul de persoane, animale și bunuri ce trebuie evacuate, locurile unde se evacuează, în afara zonelor inundabile, populația, animalele și bunurile, locul/sediul unde la nevoie, va funcționa primăria (Comitetul Local pentru Situații de Urgență), locul de dispunere a celorlalte structuri după cum urmează: Serviciul Voluntar pentru Situații de Urgență, operatori economici cu risc, operatori economici care pot sprijini acțiunile de intervenție, structuri deconcentrate, servicii publice utilitare, etc).</p> <p>3.1.9. Actualizează planul la orice modificare în ceea ce privește asigurarea logistică a evacuării (cazare, hrană, transport, puncte de primire etc.).</p> <p>4.1.1. Asigură stabilirea necesarului de materiale și mijloace de intervenție, cu asistența tehnică a specialiștilor din cadrul Sistemului de Gospodărire a Apelor, corespunzător specificului acțiunilor de apărare din zona respectivă.</p> <p>4.2.1. Asigură prin bugetul local, fondurile necesare pentru constituirea și completarea stocurilor de apărare.</p> <p>4.3.1. Asigură fondurile necesare dotării Serviciilor Voluntare pentru Situațiile de Urgență cu materiale și mijloace specifice, conform Normativului cadru de dotare.</p> <p>4.4.1. Asigură cuprinderea în bugetul local a fondurilor necesare desfășurării acțiunilor operative de intervenție.</p>
---	---

<p>5.1. Asigurarea afișării în locuri publice a extraselor din Planul local de apărare împotriva inundațiilor.</p>	<p>5.1.1. Dispune afișarea Planului de situație al localității pe care sunt delimitate zonele cu risc la inundații din revărsări de cursuri de apă, scurgeri de pe versanți și ape interne, la sediul primăriei și pe pagina de internet a acesteia.</p> <p>5.1.2. Dispune afișarea în locuri publice a semnificației codurilor de culori folosite pentru avertizările meteorologice și hidrologice, măsurile minimale pe care trebuie să le ia populația, precum și semnificația semnalelor de alarmare acustică.</p> <p>5.1.3. Dispune afișarea extrasului din Planul de evacuare cuprinzând punctele de adunare/îmbarcare, zona/zonile unde se constituie taberele de sinistrați, locurile unde se dispune populația evacuată.</p>
<p>5.2. Organizarea periodică de acțiuni cetățenești, pentru conștientizarea populației asupra măsurilor care trebuie întreprinse de fiecare cetățean, înainte, pe timpul și după producerea inundațiilor.</p>	<p>5.2.1. Dispune agentului de inundații organizarea periodică de adunări cetățenești cu participarea în principal a cetățenilor aflați în zonele de risc la inundații, așa cum au fost ele delimitate în Planul local de apărare împotriva inundațiilor.</p> <p>5.2.2. Conștientizează populația prin materiale de informare preventivă și pe timpul controalelor executate de Serviciul Voluntar pentru Situații de Urgență.</p> <p>5.2.3. Analizează gradul de informare a cetățenilor privind tipurile de risc și modul de comportare în cazul producerii acestora.</p> <p>5.2.4. Informează populația cu privire la necesitatea încheierii polițelor de asigurare obligatorie a locuințelor pentru situații de dezastre naturale și aplică sancțiuni în cazul nerespectării prevederilor legale.</p>
<p>6. Implementarea măsurilor de reducere a riscului de inundații</p>	<p>6.1.1. Organizează periodic acțiuni pentru realizarea și întreținerea șanțurilor și rigolelor.</p> <p>6.1.2. Organizează periodic (îndeosebi la începutul primăverii) acțiuni pentru îndepărtarea materialului lemnos și a deșeurilor din albiile cursurilor de apă, inclusiv de pe formațiunile torențiale și din secțiunile de scurgere a podurilor și podețelor.</p> <p>6.1.3. Verifică modul în care unitățile de exploatare iau măsuri pentru ancorarea materialului lemnos depozitat pe versanți, în vederea evitării antrenării acestuia.</p>
<p>6.2. Interzicerea amplasării unor noi locuințe în zonele cu risc la inundații.</p>	<p>6.2.1. Asigură introducerea hărților de risc la inundații în Planurile de Urbanism General (PUG).</p> <p>6.2.2. Nu eliberează autorizații de construire pentru noi locuințe, în zonele de risc la inundații.</p>
<p>7. Atragerea de fonduri</p>	<p>7.1.1. Efectuează demersuri pentru cuprinderea în bugetul local a fondurilor necesare realizării lucrărilor cu rol de apărare împotriva inundațiilor de interes local.</p> <p>7.1.2. Efectuează demersuri pentru atragerea de fonduri externe pentru realizarea lucrărilor cu rol de apărare împotriva inundațiilor de interes local.</p> <p>7.1.3. Urmărește măsurile adoptate în cadrul comitetului de bazin de pe lângă Administrația Bazinală de Apă cu privire la implementarea Strategiei Naționale de management al riscului la inundații pe termen mediu și lung la nivel local.</p>
<p>7.1. Asigură atragerea de fonduri pentru realizarea lucrărilor cu rol de apărare împotriva inundațiilor de interes local, inclusiv pentru amenajarea și întreținerea formațiunilor torențiale aflate pe terenuri din domeniul public al administrației locale.</p>	<p>7.1.1. Efectuează demersuri pentru cuprinderea în bugetul local a fondurilor necesare realizării lucrărilor cu rol de apărare împotriva inundațiilor de interes local.</p> <p>7.1.2. Efectuează demersuri pentru atragerea de fonduri externe pentru realizarea lucrărilor cu rol de apărare împotriva inundațiilor de interes local.</p> <p>7.1.3. Urmărește măsurile adoptate în cadrul comitetului de bazin de pe lângă Administrația Bazinală de Apă cu privire la implementarea Strategiei Naționale de management al riscului la inundații pe termen mediu și lung la nivel local.</p>

<p>8. Coordonarea exercițiilor privind managementul și gestionarea situațiilor de urgență generate de inundații, la nivelul unității administrativ-teritoriale.</p> <p>8.1. Organizarea anuală a exercițiilor de simulare pentru verificarea modului de funcționare a fluxului informațional la nivelul Comitetului Local pentru Situații de Urgență.</p> <p>8.2. Organizarea cel puțin odată la doi ani, a exercițiilor de alarmare publică a populației.</p> <p>8.3. Organizarea exercițiilor de intervenții la inundații</p>	<p>8.1.1. Coordonează nemijlocit exercițiile de simulare pentru verificarea fluxului informațional la nivelul unității administrativ - teritoriale.</p> <p>8.2.1. Conduce nemijlocit exercițiile de alarmare publică a populației.</p> <p>8.3.1. Organizează cel puțin de două ori pe an, exerciții în vederea pregătirii membrilor Serviciului Voluntar pentru Situații de Urgență pentru participare la acțiuni operative de intervenție.</p> <p>8.3.2. Analizarea concluziilor exercițiilor și ia măsuri pentru remedierea deficiențelor constatate.</p>
--	---

B. MĂSURI OPERATIVE DE INTERVENȚIE

(C.A., faza I de apărare la diguri, faza I de apărare la ghețuri)

<i>Responsabilități ale primarului</i>	Mod de realizare (acțiuni și măsuri)
<p>1. Luarea măsurilor pentru întărirea capacității de răspuns</p> <p>1.1. <i>Convocarea în ședință extraordinară a Comitetului Local pentru Situații de Urgență, în funcție de situația concretă din teren.</i></p> <p>1.2. <i>Instituirea permanenței la sediul primăriei cu personal instruit, în vederea primirii înștiințărilor, prognozelor și avertizărilor hidrometeorologice.</i></p> <p>1.3. <i>Asigurarea funcționării fluxului informațional între Comitetul Local pentru Situații de Urgență și Centrul Operațional Județean al Inspectoratului pentru Situații de Urgență Județean pentru Situații de Urgență, precum și cu Centrul Operativ al Sistemului de Gospodărire a Apelor.</i></p> <p>2. Avertizarea populației, instituțiilor și operatorilor economici.</p> <p>2.1. <i>Avertizarea populației și a obiectivelor din zonele de risc la inundații, cauzate în principal de scurgeri de pe versanți și revărsări ale unor cursuri de apă mici.</i></p> <p>2.2. <i>Informarea populației cu privire la măsurile urgente care trebuie aplicate.</i></p> <p>3. Eliminarea/diminuarea riscurilor unor</p>	<p>1.1.1. Dispune notificarea/informarea personalului cu atribuții în gestionarea situațiilor de urgență cu privire la primirea unei avertizări cod galben de inundații.</p> <p>1.1.2. Activează centrul operativ cu activitate temporară al unității administrativ - teritoriale.</p> <p>1.1.3. Stabilește măsurile ce trebuie luate pentru limitarea efectelor unor eventuale inundații.</p> <p>1.1.4. Semnează hotărârea Comitetului Local pentru Situații de Urgență privind măsurile necesare a fi adoptate în vederea prevenirii și/sau gestionării riscului de inundații.</p> <p>1.1.5. Emite dispoziția de punere în aplicare a măsurilor adoptate prin hotărârea Comitetului Local pentru Situații de Urgență.</p> <p>1.2.1. Asigură spațiul și instruirea personalului pentru efectuarea permanenței, precum și accesul la mijloacele de comunicații.</p> <p>1.2.2. Verifică modul de îndeplinire a serviciului de permanență.</p> <p>1.3.1. Urmărește modul de transmitere/recepționare a informațiilor referitoare la derularea evenimentelor.</p> <p>1.3.2. Ține permanent legătura cu Sistemul de Gospodărire a Apelor și cu Inspectoratul pentru Situații de Urgență Județean cu privire la evoluția situației în teren.</p> <p>1.3.3. Raportează la Centrul Operațional Județean, informații privind măsurile instituite.</p> <p>2.1.1. Elaborează, împreună cu personalul propriu, mesajul de avertizare și precizează măsurile inițiale pentru intensificarea monitorizării în zonele potențial a fi afectate.</p> <p>2.1.2. Asigură avertizarea/informarea persoanelor care ar putea fi surprinse de creșterea debitelor pe cursurile de apă, aflate în zonele izolate (insule, zone de agrement etc.).</p> <p>2.1.3. Asigură informarea/avertizarea populației, instituțiilor publice locale și operatorilor economici, conform schemei de avertizare – alarmare.</p> <p>2.2.1. Asigură informarea populației cu privire la măsurile adoptate de autoritățile administrației publice locale și la regulile de comportare pe timpul manifestării fenomenului hidrologic periculos prin intermediul sistemului de comunicare existent la nivelul unității administrativ - teritoriale, mass-mediei locale, cu ajutorul personalului propriu primăriei și a Serviciului Voluntar pentru Situații de Urgență, etc.</p>

<p><i>eventuale inundații.</i></p> <p><i>3.1. Desfășurarea acțiunilor de limitare a efectelor unor eventuale inundații, în special din scurgeri de pe versanți sau revărsări ale unor cursuri de apă mici.</i></p>	<p>3.1.1. Asigură luarea măsurilor de evitare sau de eliminare a blocajelor cu plutitori și ghețuri, în special în zonele podurilor și podețelor, formațiunilor torențiale, cursurilor mici de apă, văilor nepermanente, prizelor de apă și a evacuărilor apei din intravilan.</p> <p>3.1.2. Asigură monitorizarea cursurilor de apă și a amenajărilor cu rol de apărare împotriva inundațiilor de pe raza unității administrativ - teritoriale.</p> <p>3.1.3. Transmite informații deținătorului, cu privire la eventualele deficiențe constatate la diguri, regularizări cursuri de apă, consolidări de mal și amenajări de desecare.</p> <p>3.1.4. Dispune deținătorilor de iazuri piscicole și ai celorlalte acumulări mici, de pe raza unității administrativ - teritoriale, luarea măsurilor pentru evitarea unor eventuale accidente la acestea (asigurarea funcționării corespunzătoare a evacuărilor).</p>
--	---

(C.I., faza II de apărare la diguri, faza II de apărare la ghețuri)

<i>Responsabilități ale primarului</i>	Mod de realizare (acțiuni și măsuri)
<p>1. Luarea măsurilor pentru întărirea capacității de răspuns</p> <p><i>1.1 Convocarea în ședințe extraordinare a Comitetului Local pentru Situații de Urgență, ori de câte ori situația o impune.</i></p> <p><i>1.2. Instituirea permanenței la sediul primăriei.</i></p> <p><i>1.3 Asigurarea funcționării fluxului informațional între Comitetul Local pentru Situații de Urgență și Centrul Operațional al Inspectoratului pentru Situații de Urgență Județean pentru Situații de Urgență, precum și cu Centrul Operativ al Sistemului de Gospodărire a Apelor.</i></p> <p>2. Pune în aplicare măsurile adoptate prin hotărârea Comitetului Local pentru Situații de Urgență/ordin al prefectului la nivelul unității administrativ - teritoriale și cele prevăzute în planul de apărare împotriva inundațiilor, planul de evacuare, schema organizării avertizării și alarmării populației.</p> <p><i>2.1. Avertizarea/alarmarea populației și a obiectivelor din zonele de risc la inundații de pe raza unității administrativ - teritoriale.</i></p>	<p>1.1.1. Dispune notificarea/informarea personalului cu atribuții în gestionarea situațiilor de urgență cu privire la primirea avertizărilor cod portocaliu de inundații.</p> <p>1.1.2. Activează Centrul Operativ cu activitate temporară al unității administrativ - teritoriale.</p> <p>1.1.3. Stabilește măsurile ce trebuie luate pentru limitarea efectelor inundațiilor.</p> <p>1.1.4. Semnează hotărârea Comitetului Local pentru Situații de Urgență privind măsurile necesare să fie adoptate în vederea prevenirii și/sau gestionării riscului de inundații.</p> <p>1.1.5. Emite dispoziția de punere în aplicare a măsurilor adoptate prin hotărârea Comitetului Local pentru Situații de Urgență.</p> <p>1.2.1. Asigură spațiul pentru efectuarea permanenței, precum și accesul la mijloacele de comunicații.</p> <p>1.2.2. Asigură permanența la sediul primăriei cu personal instruit, în vederea primirii înștiințărilor, prognozelor și avertizărilor hidrometeorologice.</p> <p>1.2.3. Verifică modul de îndeplinire a serviciului de permanență.</p> <p>1.3.1 Asigură continuitatea transmiterii/recepționării informațiilor referitoare la derularea evenimentelor.</p> <p>1.3.2. Dispune agentului de inundații întocmirea Rapoartelor operative privind efectele inundațiilor, conform prevederilor Anexei 8 la Regulamentul privind gestionarea situațiilor de urgență generate de inundații aprobat cu Ordinul Comun al ministrului mediului și pădurilor și al ministrului administrației și internelor nr.1.422/192/2012.</p> <p>1.3.3. Urmărește modul de întocmire și transmitere al acestora.</p> <p>1.3.4. Asigură menținerea legăturii cu Comitetele pentru situații de urgență ale localităților vecine.</p> <p>2.1.1. Elaborează, împreună cu personalul propriu, mesajul de avertizare și precizează măsurile inițiale pentru intensificarea monitorizării în zonele potențial a fi afectate.</p> <p>2.1.2. Dispune și urmărește punerea în aplicare a schemei de avertizare a populației, instituțiilor și operatorilor economici din unitatea administrativ - teritorială.</p> <p>2.1.3. Asigură informarea/avertizarea populației, instituțiilor publice locale și operatorilor economici, din zonele cu risc la</p>

<p>2.2. <i>Informarea populației cu privire la măsurile urgente care trebuie aplicate.</i></p>	<p>inundații, de pe întreg teritoriul unității administrativ teritoriale, conform schemei de avertizare – alarmare a populației. 2.1.4. Asigură avertizarea locuitorilor din satele aparținătoare comunei prin intermediul persoanelor desemnate din cadrul membrilor Comitetului Local pentru Situații de Urgență. 2.1.5. Dispune folosirea tuturor mijloacelor disponibile pentru a asigura avertizarea sau după caz, alarmarea populației și obiectivelor din zonele de risc la inundații. 2.2.1. Anunță populația, prin intermediul posturilor locale de radio și televiziune sau a membrilor Comitetului Local pentru Situații de Urgență și/sau Serviciului Voluntar pentru Situații de Urgență, după caz, cu privire la activitățile prioritare care trebuie întreprinse.</p>
<p>2.3. <i>Supravegherea permanentă a cursurilor de apă și a construcțiilor hidrotehnice cu rol de apărare împotriva inundațiilor de pe întreg teritoriul unității administrativ - teritoriale.</i></p>	<p>2.3.1. Asigură efectuarea patrulării pe cursurile de apă și pe diguri, de către membrii Serviciului Voluntar pentru Situații de Urgență. 2.3.2. Coordonează măsurile de evitare a blocajelor, în special în zonele podurilor, prizelor de apă, gurilor de evacuare și în alte puncte critice de pe cursurile de apă, inclusiv pe formațiunile torențiale. 2.3.3. Interzice efectuarea unor breșe în diguri, în vederea realizării de inundări dirijate pentru salvarea unor zone locuite, fără acordul Comitetului Județean pentru Situații de Urgență și aprobarea Comitetului Ministerial pentru Situații de Urgență din cadrul Ministerului Mediului și Schimbărilor Climatice.</p>
<p>2.4. <i>Luarea măsurilor de limitare a efectelor situațiilor de urgență generate de inundații.</i></p>	<p>2.4.1. Dispune măsuri de avertizare - alarmare a populației și a obiectivelor situate în zona inundabilă în caz de pericol iminent de avariere a unor construcții hidrotehnice. 2.4.2. Dispune participarea Serviciului Voluntar pentru Situații de Urgență la acțiunile operative desfășurate de specialiștii unităților deținătoare de lucrări cu rol de apărare împotriva inundațiilor. 2.4.3. Dispune măsuri pentru localizarea apelor revărsate, precum și a celor provenite din infiltrații și scurgeri de pe versanți și dirijarea lor în albiile cursurilor de apă, gravitațional sau prin pompare.</p>
<p>3. Evacuarea populației în conformitate cu Planul de evacuare.</p>	
<p>3.1. <i>Organizarea acțiunilor de evacuare a oamenilor, animalelor și bunurilor materiale în afara zonelor potențial inundabile.</i></p>	<p>3.1.1. Conduce acțiunile de evacuare cu sprijinul autorităților competente (Inspectoratul Județean pentru Situații de Urgență, Poliție, Jandarmerie).</p>
<p>3.2. <i>Organizarea/constituirea taberelor de sinistrați.</i></p>	<p>3.2.1. Asigură cazarea persoanelor sinistrate, aprovizionarea cu apă, alimente, bunuri de strictă necesitate, acordarea de asistență medicală și identifică noi posibilități de cazare temporară a persoanelor sinistrate. 3.2.2. Asigură adăpostirea, hrănirea și acordarea de asistență veterinară animalelor evacuate. 3.2.3. Asigură realizarea dispozitivului de pază a bunurilor materiale prin intermediul comandantului forțelor de ordine.</p>
<p>3.3. <i>Realizarea măsurilor de evacuare a apei provenite din revărsări, infiltrații și din precipitații.</i></p>	<p>3.3.1. Analizează capacitățile de intervenție, stabilind prioritățile de acțiune pentru evacuarea apei din imobile (gospodării, obiective economico-sociale). 3.3.2. În situația în care resursele proprii sunt insuficiente, solicită sprijin din partea instituțiilor cu atribuții în domeniu (Inspectoratul pentru Situații de Urgență Județean - evacuarea apei din clădiri,</p>

<p><i>3.4. Distribuirea ajutoarelor populației afectate.</i></p> <p><i>3.5. Aplicarea măsurilor sanitar - epidemice necesare prevenirii epidemiilor.</i></p>	<p>unitățile teritoriale ale Agenției Naționale de Îmbunătățiri Funciare - evacuarea apei din zonele amenajate pentru desecare, jandarmi, armată, societăți de salubritate și canalizare).</p> <p>3.4.1. Organizează distribuirea apei potabile, alimentelor și ajutoarelor umanitare către populația afectată.</p> <p>3.4.2. Identifică și direcționează spre taberele de sinistrați, formațiunile și mijloacele de acordare a primului ajutor medical și sanitar veterinar.</p> <p>3.5.1. Solicită instituțiilor și persoanelor specializate executarea salubrității și aplicarea măsurilor sanitar-epidemice în zonele afectate.</p>
--	---

(C.P., faza III de apărare la diguri, faza III de apărare la ghețuri)

<i>Responsabilități ale primarului</i>	Mod de realizare (acțiuni și măsuri)
<p>1. Adoptarea măsurilor pentru întărirea capacității de răspuns</p> <p><i>1.1 Convocarea în ședințe extraordinare a Comitetului Local pentru Situații de Urgență, imediat după primirea avertizărilor și ori de câte ori situația o impune.</i></p> <p><i>1.2. Instituirea permanenței la sediul primăriei.</i></p> <p><i>1.3 Asigurarea funcționării fluxului informațional între Comitetul Local pentru Situații de Urgență și Centrul Operațional al Inspectoratului Județean pentru Situații de Urgență, precum și cu Centrul Operativ al Sistemului de Gospodărire a Apelor.</i></p> <p>2. Aplicarea măsurilor adoptate prin hotărârea Comitetului Local pentru Situații de Urgență / ordin al prefectului la nivelul unității administrativ - teritoriale și cele prevăzute în planul de apărare împotriva inundațiilor, planul de evacuare, schema organizării avertizării și alarmării populației.</p> <p><i>2.1. Avertizarea/alarmarea populației și a obiectivelor din zonele de risc la inundații, de pe raza unității administrativ - teritoriale.</i></p>	<p>1.1.1. Dispune notificarea/informarea personalului cu atribuții în gestionarea situațiilor de urgență cu privire la primirea unor avertizări cod roșu pentru inundații.</p> <p>1.1.2. Asigură funcționarea permanentă a Centrului Operativ cu activitate temporară al unității administrativ - teritoriale.</p> <p>1.1.3. Stabilește măsurile ce trebuie luate pentru diminuarea efectelor inundațiilor.</p> <p>1.1.4. Semnează hotărârea Comitetului Local pentru Situații de Urgență privind măsurile necesare să fie adoptate în vederea gestionării riscului de inundații.</p> <p>1.1.5. Emite decizia de punere în aplicare a măsurilor adoptate prin hotărârea Comitetului Local pentru Situații de Urgență.</p> <p>1.1.6. Propune, după caz, prefectului instituirea stării de alertă pe teritoriul unității administrativ - teritoriale, în funcție de evoluția fenomenelor.</p> <p>1.2.1. Asigură spațiul pentru efectuarea permanenței, precum și accesul la mijloacele de comunicații.</p> <p>1.2.2. Asigură permanența la sediul primăriei cu personal instruit, în vederea primirii înștiințărilor, prognozelor și avertizărilor hidrometeorologice.</p> <p>1.2.3. Verifică modul de îndeplinire a serviciului de permanență.</p> <p>1.3.1 Asigură continuitatea transmiterii / recepționării informațiilor referitoare la derularea evenimentelor.</p> <p>1.3.2. Dispune întocmirea Rapoartelor operative privind efectele inundațiilor, conform prevederilor Anexei nr. 8 la Regulamentul privind gestionarea situațiilor de urgență generate de inundații aprobat cu Ordinul Comun al ministrului mediului și pădurilor și al ministrului administrației și internelor nr.1.422/192/2012.</p> <p>1.3.3. Urmărește modul de întocmire și transmitere al acestora.</p> <p>1.3.4. Asigură menținerea legăturii cu Comitetele pentru situații de urgență ale localităților vecine.</p> <p>2.1.1. Elaborează mesajul de avertizare și precizează măsurile inițiale pentru intensificarea monitorizării în zonele potențial a fi afectate.</p> <p>2.1.2. Dispune și urmărește punerea în aplicare a schemei de avertizare a populației, instituțiilor și operatorilor economici din unitatea administrativ - teritorială.</p>

<p>2.2. <i>Informarea populației cu privire la măsurile urgente care trebuie aplicate.</i></p>	<p>2.1.3. Asigură informarea/avertizarea instituțiilor publice locale, operatorilor economici și avertizarea populației din zonele cu risc la inundații, de pe întreg teritoriul unității administrativ teritoriale, conform schemei de avertizare – alarmare a populației.</p> <p>2.1.4. Asigură avertizarea locuitorilor din satele aparținătoare comunei, prin intermediul persoanelor desemnate din cadrul membrilor Comitetului Local pentru Situații de Urgență.</p> <p>2.1.5. Dispune folosirea tuturor mijloacelor disponibile pentru a asigura alarmarea populației și obiectivelor din zonele de risc la inundații.</p> <p>2.1.6. Dispune acționarea echipamentelor de alarmare și transmiterea semnalului “alarmă la dezastre” către populație, după caz.</p> <p>2.2.1. Anunță populația, prin intermediul posturilor locale de radio și televiziune sau a membrilor Comitetului Local pentru Situații de Urgență și/sau Serviciului Voluntar pentru Situații de Urgență, cu privire la activitățile prioritare care trebuie întreprinse.</p>
<p>2.3. <i>Supravegherea permanentă a cursurilor de apă și a construcțiilor hidrotehnice cu rol de apărare împotriva inundațiilor de pe întreg teritoriul unității administrativ - teritoriale.</i></p>	<p>2.3.1. Asigură efectuarea patrulării pe cursurile de apă și pe diguri, de către membrii Serviciului Voluntar pentru Situații de Urgență.</p> <p>2.3.2. Interzice efectuarea unor breșe în diguri, în vederea realizării de inundații dirijate pentru salvarea unor zone locuite, fără acordul Comitetului Județean pentru Situații de Urgență și aprobarea Comitetului Ministerial pentru Situații de Urgență din cadrul Ministerului Mediului și Schimbărilor Climatice.</p>
<p>2.4. <i>Adoptarea măsurilor de limitare a efectelor situațiilor de urgență generate de inundații.</i></p>	<p>2.4.1. Dispune măsuri de avertizare - alarmare a populației și a obiectivelor situate în zona inundabilă în caz de pericol iminent de avariere a unor diguri sau baraje.</p> <p>2.4.2. Dispune participarea Serviciului Voluntar pentru Situații de Urgență la acțiunile operative desfășurate de specialiștii unităților deținătoare de lucrări cu rol de apărare împotriva inundațiilor.</p>
<p>3. Evacuarea populației în conformitate cu planul de evacuare.</p>	<p>3.1.1. Conduce acțiunile de evacuare cu sprijinul autorităților competente (Inspectoratul Județean pentru Situații de Urgență, Poliție, Jandarmerie).</p> <p>3.1.2. Dispune activarea Centrului de Conducere și Coordonare a Evacuării (CCCE).</p> <p>3.1.3. Stabilește necesarul de forțe și mijloace, proprii, în baza planurilor/convențiilor de colaborare/cooperare și definește nevoile de sprijin din partea Comitetului pentru Situații de Urgență Județean.</p> <p>3.1.4. Asigură realizarea dispozitivului de pază a bunurilor materiale prin intermediul comandantului forțelor de ordine.</p>
<p>3.2. <i>Organizarea/constituirea taberelor de sinistrați.</i></p>	<p>3.2.1. Asigură cazarea persoanelor sinistrate, aprovizionarea cu apă, alimente, bunuri de strictă necesitate, acordarea de asistență medicală și identifică noi posibilități de cazare temporară a persoanelor sinistrate.</p> <p>3.2.2. Asigură adăpostirea, hrănirea și acordarea de asistență veterinară animalelor evacuate.</p>
<p>3.3. <i>Distribuirea ajutoarelor populației afectate.</i></p>	<p>3.3.1. Organizează distribuirea apei potabile, alimentelor și ajutoarelor umanitare către populația afectată.</p> <p>3.3.2. Identifică și direcționează spre taberele de sinistrați, formațiunile și mijloacele de acordare a primului ajutor medical și</p>

<p><i>3.4. Coordonarea aplicării măsurilor sanitar-epidemice necesare prevenirii epidemiilor.</i></p> <p><i>3.5. Identificarea victimelor, sinistraților și întocmirea situației cu persoanele dispărute.</i></p> <p><i>3.6. Întreprinderea demersurilor pentru acordarea asistenței religioase și înhumarea victimelor.</i></p> <p><i>3.7. Colectarea, transportul și incinerarea animalelor moarte.</i></p>	<p>sanitar veterinar.</p> <p>3.4.1. Solicită instituțiilor și persoanelor specializate executarea salubrității și aplicarea măsurilor sanitar-epidemice în zonele afectate.</p> <p>3.5.1. Organizează activitățile de căutare și identificare a victimelor și persoanelor date dispărute.</p> <p>3.7.1. Pune la dispoziția reprezentanților direcției sanitar-veterinare personal specializat pentru colectarea, transportul și incinerarea animalelor moarte.</p>
---	--

C. MĂSURI DE REABILITARE

<i>Responsabilități ale primarului</i>	Mod de realizare (acțiuni și măsuri)
<p>1. Evaluarea pagubelor produse de inundații pe teritoriul unității administrativ-teritoriale.</p> <p><i>1.1. Constituirea Comisiei locale pentru evaluarea pagubelor produse de inundații.</i></p> <p>2. Aplicarea măsurilor adoptate prin hotărâre Comitetului Local pentru Situații de Urgență, după încetarea fenomenelor hidrologice periculoase.</p> <p><i>2.1. Informarea populației asupra măsurilor care trebuie aplicate.</i></p> <p><i>2.2. Coordonarea acțiunilor de intervenție pentru înlăturarea efectelor inundațiilor.</i></p> <p><i>2.3. Realizarea măsurilor de evacuare a apei provenite din revărsări, infiltrații și din precipitații.</i></p>	<p>1.1.1. Emite dispoziția privind constituirea Comisiei pentru evaluarea pagubelor produse de inundații.</p> <p>1.1.2. Dispune centralizarea pagubelor produse de inundații (fizic).</p> <p>1.1.3. Urmărește și sprijină activitatea Comisiei pentru evaluarea pagubelor alcătuită din specialiști, numită prin ordinul prefectului.</p> <p>1.1.4. Semnează Procesul Verbal privind constatarea și evaluarea pagubelor produse de inundații.</p> <p>1.1.5. Semnează Procesul Verbal de calamități întocmit de către deținători, pentru construcțiile hidrotehnice afectate de viituri.</p> <p>1.1.6. Asigură elaborarea și transmiterea Raportului de sinteză privind efectele inundațiilor (în maximum 20 de zile de la încetarea fenomenului), conform prevederilor Anexei 9 la Regulamentul privind gestionarea situațiilor de urgență generate de inundații aprobat cu Ordinul Comun al ministrului mediului și pădurilor și al ministrului administrației și internelor nr.1.422/192/2012.</p> <p>2.1.1. Asigură anunțarea populației, prin intermediul sistemului de avertizare-alarmare, cu privire la activitățile prioritare pe care trebuie să le desfășoare.</p> <p>2.1.2. Urmărește modul de aplicare a măsurilor de restricție a consumului de apă și alimente până la revenirea stării de normalitate.</p> <p>2.2.1. Coordonează repartiția forțelor și mijloacelor de intervenție proprii în zonele afectate.</p> <p>2.2.2. Asigură participarea cetățenilor la acțiunile de refacere și reconstrucție.</p> <p>2.3.1. Analizează capacitățile de intervenție, stabilind prioritățile de acțiune pentru evacuarea apei din imobile (gospodării, obiective economico-sociale).</p> <p>2.3.2. În situația în care resursele proprii sunt insuficiente, solicită sprijin din partea instituțiilor cu atribuții în domeniu (Inspectoratul Județean pentru Situații de Urgență - evacuarea apei din clădiri, unitățile teritoriale ale Agenției Naționale de Îmbunătățiri Funciare - evacuarea apei din zonele amenajate pentru desecare, jandarmi, armată, societăți de salubritate și canalizare).</p> <p>2.3.3. Interzice efectuarea de breșe în diguri pentru evacuarea apei acumulate în incinte fără acordul prefectului și aprobarea Comitetului Ministerial din cadrul Ministerului Mediului și Schimbărilor Climatice.</p>

<p><i>2.4. Adoptarea măsurilor de salubritate a surselor și instalațiilor de alimentare cu apă și a terenurilor care au fost afectate.</i></p> <p><i>2.5. Adoptarea măsurilor pentru refacerea infrastructurii afectate (căilor de comunicație și a podurilor, refacerea liniilor de telecomunicații și de energie electrică, a avariilor la conductele de apă și gaze).</i></p> <p><i>2.6. Identificarea resurselor materiale și financiare necesare refacerii locuințelor avariate sau distruse.</i></p>	<p>2.4.1. Identifică instituțiile și persoanele specializate în vederea executării salubrității și aplicării măsurilor sanitare - epidemice în zonele afectate.</p> <p>2.5.1. Identifică resursele financiare necesare refacerii infrastructurii.</p> <p>2.5.2. Dispune măsurile pentru reluarea activității instituțiilor și operatorilor economici afectați.</p> <p>2.6.1. Stabilește prioritățile de acordare de ajutoare materiale și financiare în vederea refacerii gospodăriilor afectate.</p>
--	---

Comuna Ciulnița
Comitetul Local pentru Situații de Urgență

STOCUL MINIM DE MATERIALE SI MIJLOACE DE APARARE
IMPOTRIVA INUNDATIILOR, GHETURILOR SI DE COMBATERE A EFECTELOR POLUARILOR ACCIDENTALE

Nr. Crt.	DENUMIREA MATERIALELOR SI MIJLOACELOR DE INTERVENȚIE	U.M.	NECESAR	EXISTENT LA PRIMARIE	DEFICIT	ALTI DETINATORI DE MATERIALE SI MIJLOACE DE APARARE (CANTITATE / TELEFON)
14	Pari din lemn rotund c.r. esență tare Ø 8-12 cm; L=1-3 m	buc.	50	-	50	OCOLUL SILVIC Slobozia (50 buc. / 0243213610)
15	Scânduri de 2,5 cm, L=4 ml	m.c.	1	-	1	OCOLUL SILVIC Slobozia (1 mc / 0243213610)
16	Dulapi	m.c.	1	-	1	OCOLUL SILVIC Slobozia (1 mc / 0243213610)
18	Cuie cu lungimi diferite (2-20 cm)	kg.	30	-	30	SC EVIVET SRL (30 kg / 0764048098)
19	Sârma neagră Ø 2-4 mm	kg.	40	-	40	SC EVIVET SRL (40 kg / 0764048098)
21	Saci pentru pământ din cânepă, iută, polietilenă și sfoară pentru legat saci	buc.	1000	-	1000	SC EVIVET SRL (1000 buc. / 0764048098)
22	Furii subțiri pentru asigurarea oamenilor și uneltelor Ø 15-10 mm	kg.	50	-	50	SC EVIVET SRL (50 kg / 0764048098)
25	Folii de polietilenă (cantitatea de folie rezultată din aplicarea normativului se va aproviziona eșalonat, câte 1/5 din necesar)	m.p.	150	-	150	SC EVIVET SRL (150 mp / 0764048098)
26	Motorină, benzină, lubrifianti, ulei hidrolic și aditivi pentru motorină	litri	700	-	700	OMV PETROM
44	Cazmale cu cozi	buc.	50	15	35	Populatie (35 buc.)
45	Lopeți cu cozi	buc.	50	15	35	Populatie (35 buc.)
50	Roabe metalice cu roți pe pneuri sau târghi de lemn	buc.	10	3	7	Populatie (7 buc.)
53	Clește de cuite combinat	buc.	2	2	-	
54	Patent izolant	buc.	5	5	-	
56	Găleți pentru apă sau bidoane din plastic	buc.	10	10	-	
65	Telefoane mobile	buc.	10	10	-	
73	Ruleta 20 – 50 m	buc.	3	3	-	
75	Sirene, difuzoare pentru alarmă, inclusiv materiale necesare montării; portavoce	buc.	1	1	-	
83	Motopompe cu anexe și 150 ml conductă sau furtun	buc.	1	1	-	
84	Motocositori (multifuncționale),	buc.	2	2	-	
85	Utilaje terasiere (buldozer, excavator, screper, draglină cu cupă) și piese de schimb aferente	buc.	1	-	1	SC FLORA SA (1 buc. / 0243218128)

87	Autobasculantă pentru transport materiale de intervenție	buc.	1	-	1	SC FLORA SA (1 buc. / 0243218128)
89	Autocamion cu remorcă	buc.	2	-	2	SC FLORA SA (2 buc. / 0243218128)
93	Încărcător frontal	buc.	1	1	-	
95	Remorcă auto tractată de capacitate mică	buc.	2	2	-	
101	Grupuri electrogene (portabile) cu anexe pentru iluminat	buc.	2	2	-	
102	Reflectoare (faruri, cablu izolant pentru rețeaua de reflectoare); - cablu pentru iluminat - izolator pentru prinderea cablului, fasunguri, întrerupătoare, becuri etc.	buc. m.l. buc.	4	4	-	
103	Agregate pentru sudură electrică sau oxiacetilenică și materiale de sudură, truse aferente	buc.	1	1	-	
106	Cizme de cauciuc scurte și lungi	per.	20	10	10	Populație (10 buc.)
107	Mantale de ploaie cu glugă	buc.	10	10	-	
110	Salopete din doc sau impermeabile	buc.	10	10	-	
113	Mănuși de protecție	buc.	10	10	-	
116	Bocanci	buc.	7	7	-	
119	Trusă medicală de prim ajutor	buc.	5	5	-	
129	Motofierăstrăie pentru gheață (drujbe cu lamă de 40-50 cm)	buc.	1	1	-	
132	Scări din lemn 4-6 m	buc.	2	2	-	

Atribuțiile agentului de inundații

Șeful Serviciului voluntar pentru situații de urgență îndeplinește funcția de **agent de inundații** la nivelul unității administrativ teritoriale.

Acesta va acționa, la nivelul unitatii administrativ teritoriale, pentru pregătirea populației, cunoașterea locală a hazardului și riscului la inundații și a planului de apărare împotriva inundațiilor, gheturilor și poluarilor accidentale pe cursuri de apă.

Agentul de inundații:

- organizează periodic acțiuni de conștientizare a populației asupra riscului pe care îl prezintă inundațiile și asupra măsurilor care trebuie întreprinse de fiecare cetățean pentru diminuarea pagubelor;
- realizează planul local de apărare împotriva inundațiilor, gheturilor și poluărilor accidentale, afișează extrase din acest plan, din care au fost excluse informațiile confidențiale, pe pagina de internet a instituției și la sediul primăriei;
- afișează în locuri publice semnificația codurilor de culori pentru avertizările meteorologice și hidrologice precum și semnificația semnalelor de alarmare acustică a populației;
- centralizează datele privind urmările fenomenelor hidrometeorologice periculoase și întocmește și transmite rapoarte operative zilnice;
- împreună cu Serviciul voluntar pentru situații de urgență, supraveghează permanent, pe timpul apelor mari sau a fenomenelor periculoase de iarnă pe cursuri de apă, secțiunile podurilor și podețelor subdimensionate sau plutitoare de pe raza unitatii administrativ teritoriale, pentru prevenirea inundațiilor sau distrugerii podurilor;
- organizează și asigură apărarea obiectivelor ce pot fi afectate de inundații, fenomene meteorologice periculoase sau poluări accidentale pe cursuri de apă, cu forțe și mijloace proprii (Serviciul voluntar pentru situații de urgență), prevăzute din timp în planul de apărare;
- urmărește și întreține lucrările cu rol de apărare din administrarea primăriei și asigură atât acțiunile de avertizare în cazul deteriorării/afectării acestora în timpul viiturilor, cât și intervenția pentru consolidarea/supraînălțarea acestora;
- asigură și coordonează participarea Serviciului voluntar pentru situații de urgență la acțiunile operative desfășurate de specialiștii unității deținătoare de lucrări cu rol de apărare împotriva inundațiilor (Sistemul de Gospodărire a Apelor);
- colaborează la acțiunea de reconstituire a inundațiilor pe teren, de marcarea evenimentelor istorice privind viiturile (pe clădiri, la poduri și pe mirele de ape mari) – se materializează în teren

nivelurile maxime înregistrate, pentru reconstituirea undelor de viitură și reactualizarea valorilor caracteristice de apărare;

- furnizează sprijin pentru inventarierea pagubelor la nivel de unitate administrativ teritorială;
- participă la instruirile efectuate de specialiști din cadrul Sistemului de Gospodărire a Apelor și Inspectoratului Județean pentru Situații de Urgență, pentru cunoașterea exactă a atribuțiilor ce le revin în diferite situații de urgență generate de viituri, acțiunea gheturilor pe cursurile de apă, inundatii datorită precipitațiilor abundente, scurgeri de pe versanți, baltiri, incapacitatea de preluare a rețelei de canalizare, seceta hidrologică și poluări accidentale pe cursuri de apă.

Modul de completare și transmitere a Raportului operativ zilnic privind efectele fenomenelor hidrometeorologice periculoase

Rapoartele operative se întocmesc pe timpul producerii fenomenelor hidrometeorologice periculoase și se transmit astfel:

- se întocmesc de către responsabilul nominalizat în planul de apărare împotriva inundațiilor al Comitetului local pentru situații de urgență;
- se aprobă de către președintele Comitetului local pentru situații de urgență;
- se transmit prin grija primarului către **Centrul operațional județean** (Inspectoratul Județean pentru Situații de Urgență) și la **Centrul operativ pentru situații de urgență din cadrul Sistemului de Gospodărire a Apelor**.

*

Modelele de Rapoarte operative fac referire (în funcție de locația geografică a UAT) la:

- viituri și blocaje de gheturi pe fluviul Dunarea și Bratul Borcea;
- viituri și blocaje de gheturi pe raurile interioare: Ialomita, Prahova, Sarata, Mostiștea etc;
- inundatii din precipitații abundente (inclusiv caderi masive de zăpadă urmate de topire rapidă), scurgeri de pe versanți (torenti), baltiri (inundatii din ridicare stratului freatic), incapacitatea de preluare a rețelei de canalizare (acolo unde este cazul);
- seceta hidrologică.

La ce fenomene NU fac referire Rapoartele operative:

- vânt
- grindină
- incendii
- cutremur
- alunecări de teren (decât dacă acestea afectează cursurile de apă, regimul de curgere, asigurarea fluxului informațional, exploatarea în siguranță a construcțiilor hidrotehnice)

Rapoartele operative vor cuprinde:

1) modul în care s-a produs fenomenul hidrometeorologic periculos (se completeaza cu un x în tabele, în funcție de fenomenul produs: revarsari rauri sau fluviul Dunarea, blocaje de gheturi, inundatii din precipitatii abundente, scurgeri de pe versanti, baltiri, incapacitate de preluare a rețelei de canalizare, seceta hidrologica). Fenomenele descrise mai sus pot apare separat sau se pot cumula mai multe (exemplu: inundatii din precipitatii abundente cu incapacitate de preluare a rețelei de canalizare, blocaje de gheturi cu revarsari de rauri etc). În cazul caderilor masive de zapada care prin topire rapida duc la inundatii sau baltiri, se bifeaza cu x la inundatii din precipitatii abundente si/sau baltiri.

2) situația pagubelor produse (estimativ-fizic), după următorul model:

Nr. crt.	Bazin hidrografic, municipiul, orașul, comuna/localități aparținătoare/cod SIRUTA	Curs de apă pe fiecare comună și localitate aparținătoare	Obiective afectate	Cauzele afectării pe fiecare localitate în parte
Bazin hidrografic:				
	Comuna / Orasul / Municipiul..... Satul / Cartierul (cod SIRUTA)		<ul style="list-style-type: none"> - victime omenești - nr. persoane sinistrate - nr. de case din care: <ul style="list-style-type: none"> - distruse - avariate - nr. anexe gospodărești: <ul style="list-style-type: none"> - distruse - avariate - nr. obiective socio-economice și administrative (se menționează școala, grădinița, biserica, spitalul, primăria etc.) - nr. obiective culturale - zone protejate - nr. poduri - nr. podețe - km DN - km DJ - km DC - km străzi - km drum forestier - km CF - ha teren arabil - ha pășuni, fânețe - ha păduri - km rețele de alimentare cu apă, canalizare 	<ul style="list-style-type: none"> - revărsare râu, pârâu, vale nepermanentă (nominalizarea acestuia) - blocaje de gheturi - scurgeri de pe versanți - baltiri, ape interne - rupere dig, avariere baraj cu indicarea denumirii și administratorului lucrării - incapacitate de preluare a rețelei de canalizare - alte cauze